寄贈

【皇紀二千五百九十四年】 昭和九年三月五日 THE KEIJO NIPPO （日刊） （第三種郵便物認可） 第九千四百三十五號

京城日報
三月四日（日） 夕刊
編輯兼發行人 見島吉治 印刷人 小川三之介
京城府太平通一丁目 發行所 京城日報社

東洋印 バルブ・コツク類
京城府本町 朝鮮總發賣元 武谷商行

外地米統制問題の成行は頗る注目
若し鮮米を繼子扱ひすれば貴院は拓相糾彈か

【東京電話】外地米統制問題に就き農林、拓務兩省の意見が對立して居る爲め未だ成案を得ず、一方衆議院は米穀問題の解決せざる限り、追加豫算審議延期論さへ唱へられ政府に提案を迫つて居るが、貴族院に於ても本問題を重視し、特に公正會に於てはその成行に深甚の注意を拂ひ政府の處置を嚴重に監視してゐる

即ち貴族院に於ては去る二月十七日の本會議に於て、阪谷芳郎男（公正）が外地米統制に關し朝鮮の人心動搖せる點につき首相に各相に緊急質問を爲し、又二月十二日衆議院豫算總會に於ける齋藤首相の外地米統制に關する言明が朝鮮關係を刺戟せる事實を指摘し、外地米に對する法律上その他取扱上の差別的待遇を爲すことなきやと質し、現行米穀法は不徹底極まるものと論難し、米穀法の行詰りより外地米に差別的待遇を與へることは朝鮮併合の初めより今日に至るまで一貫せる共存共榮、一視同仁の帝國施政の大方針に反する重大なる惡政であると論斷し、朝鮮同胞に對する重大なる問題として痛烈に首相、拓相の所見を求めたのであるが、齋藤首相は當日病氣缺席であつた爲め永井拓相が

一、內地のため朝鮮を犧牲とする如きことはあつてはならないことである
一、阪谷男の述べられた精神は首相も拓相も全然同感である

と此の二點を明かに貴族院に對し言質を與へてゐるので、若し本問題が農林、拓務兩省の妥協により外地米に對して差別的待遇を爲す結果となれば、貴族院の強硬論者は拓相の言質を楯に猛然蹶起して永井拓相糾彈の擧に出る形勢があるが、一方統制案が拓務省の無差別主義を以てしては到底農林省の承服し得ない所以と躊躇して成行は頗る注目されてをり、永井拓相の獨斷的言明に對しても遺憾の意を表してゐる向が多い

漠然たる案で妥協
具體問題は議會後に

【東京電話】外地米統制問題を繞り農林、拓務兩省の意見對立は遂に法制局側の裁定案の實現とまでなるに至つたが、果してその裁定案に兩省が同意するか否かは未だ多分の疑ひが懸けられてゐるが、あくまで農林、拓務兩省が自説を固執するに於ては結局成案を得ず議會提出不可能となれば現在進行中の追加豫算審議の上にも重大影響を及ぼし、延いては政府の責任問題ともなるので政府として何れか一方を抑へ曲りなりにも形を通る必要に迫られて居る、而してこの法制局の裁定案の狙ふ處は外地米統制の內容如何にあらずして、寧ろ法文上の表現如何にあり、その內容的問題は法律に依らず勅令又は施行細則に依らんとするものであると見られてゐるが、この結果當然基本法そのものは漠然たるものとなり、具體的內容は農林、拓務兩省が根本的對立をなしてゐる以上、法制局が狙ふ程度の漠然たる點に於て妥協せざる限り何時までも水掛論に終始するので、結局この程度で今議會を通り拔け、具體的內容は勅令、施行細則等に依り議會後實施に當つて改めて農林拓務兩省間の協議に移ることとなるのではないかと見られてゐる併しながら假りにこの程度で議會は切り拔けても、實施に當つては現實的に相當困難なる事態に遭遇すべく、何れにしても外地米統制の將來は多難と見られてゐる

鐵相が乘り出し政治的解決へ
五日院內で重要協議

【東京電話】三土鐵相の主唱に依つて三日院內に於て行はれた外地米移入統制問題に關する農林、拓務兩省の事務的再折衝は再度物別れの形となり、農林側は猶豫後の期限付延長案、即ち勅令による制限方法に對しても拓務側は之を峻拒するに至つたので、茲に事務的解決乃至歩み寄りは全く絶望に陷つた、而して本問題は衆議院の形勢よりみて一兩日間に早急に解決する必要あり、又農林側の強硬意見を代表する後藤農相の決意如何によつては、閣內不統一を招く虞なしとせず、この形勢を察知した三土鐵相は五日院內に再度後藤、永井の兩相と堀切翰長等と會談、政治的解決の途を見出す重要協議會を開くこととなつた、而して三土鐵相の見る處に依れば勅令にせよ法文にせよ、法制に依る制限方法は極めて不利で議會府側の聽諾せざるは勿論、閣內に於ても高橋藏相を始め多くの反對してゐる有樣であるから、農林省側の讓歩的精神に俟つより外あるまいと云ふにあり。後藤農相の立場に苦衷は十分察するも內地米價維持のみに局限せず、朝鮮統治の重大問題に刮眼を開いて處理するよう農相に對し慫慂する筈である、この問題如何なる政治的解決が齎されるかは極めて注目されてゐる、右に就き三土鐵相は四日目左の如く語る

未だ事務的に妥協せる餘地があるかと思つたら之も失敗に終つた、何にしろ急ぐ問題だから放つて置くと如何なる重大事を醸成するかも知れない、後藤君、永井君と懇談して善處しようと思ふ、どんなことがあつても六日一杯には片附けなくてはならない

閣員補充に依り內閣は居据か
五、六月頃迄存續？

【東京電話】現政府は議會閉會以來近々三ケ月間に陸相、商相、文相の三相の更迭を行つたが、從來の例よりすれば當然總辭職すべきであるのに未だなほ議會乘切りの意圖を有し、政友會より閣員の補充をせうけその延命を策せんとしつゝあるが、政友會では鳩山文相の辭任を契機として對政府態度がかへつて好轉しつゝある關係上、政府の前途に對しても寧ろ樂觀的觀測即ち政友會は今後政策不統の議會に對し、政府より閣員補充を交渉して來ればこれに應ずべしとしてゐる、一方民政黨もまた倒閣の意思を有してゐないから衆議院方面の對政府空氣は惡化するとも考へられず、また貴族院においても現政府の綱紀問題について反政府的言辭を述べてゐるものもあるが次期政權擔當者に適當な人物がない以上、貴族院全體が積極的に現政府を倒さんとすることは有り得ない、從つて現政府は議會後、閣員補充によつて面目を改め、五六月ころまで存續するものと見られるに至つた

議會後、首相は園公を訪問
去就を決定せん

【東京電話】齋藤首相の意嚮はまだ內閣を投げ出さうとせず、議會終了後政友會の態度に變化なきを待つて閣僚の補充を行ひ、場合に依つては閣僚の椅子を一部讓渡し補強工作を以て政局を擔當するものと見られてゐるが、議會終了後政界の動向が果して齋藤首相の企圖を遂行せしめ得るか否かは頗る疑はしく、議會の政局觀は國民の期待を裏切つて居り、現內閣の更迭を欲する聲も相當に高く、議會後の客觀的形勢によつては遂に挂冠を見るやも知れずとされてゐるが、而もその一切の謎を解く鍵は西園寺公の胸中にあることであるから、議會終了後齋藤首相は老公を訪問し胸中を打診した上去就を決するものであらう

軍縮會議に臨む我海軍の對策
一九三五年を控へて
既に根本原則決る

【東京電話】明年に差迫つた海軍軍縮會議に臨む帝國海軍の對策は軍縮對策委員會に於て着々進められ既に根本原則を決定して、この原則に基き技術的に新たなる軍縮具體案が樹立されつゝあるが、その內容は極秘に付されてゐる、然るに今議會に於ける**大角**海相の答辯その他により闡明された片鱗を綜合すれば來るべき軍縮會議に臨む帝國海軍の根本原則は大體次の如きものと察知せられる、即ち

一、國防の安全を確保すること
一、軍備平等を固持すること
一、艦種別比率制限主義の撤廢を期すること
一、總トン數主義の自由建艦による軍備の制限

より成る確固たる四大原則を樹立し具體案を樹立せんとするものゝ如くである、而して帝國海軍は東洋の平和維持と東洋民族の福利增進を確保するに足る防守的兵力を以つて滿足するものであり、或一國の**海軍**が西太平洋を脅威せざる限り他を攻擊せずとの傳統的精神を變更せず、英米が眞に極東に於ける日本の使命を諒解して疑惑と不安を一掃し、互に他を攻擊せずと云ふ根本精神を以つて進む日本の主張を三省するに於ては、必ずや五讓安協の軍備制限條約が締結せられるであらう、若し斯かる日本の公正なる立場を英、米に於て容認せず會議で決裂に導く時は決裂の責は當然英米が負ふべきである、更に一九三五年の本會議以前に日米間に豫備會商を行ふか否かは未だ決定せざるも、これは一に懸つて新任駐米**齋藤**大使が米國との打合せを行ひ、四月下旬頃歸朝後の報告如何によるものとされてゐるが、最近海軍部內には左の如き意見が起り注目されてゐる、即ち目下米國に於て問題となつてゐるフイリッピンの獨立問題に關聯して、日米兩國間の絶大なる信賴を基礎としてフイリッピンを無防備の緩衝地帶とし、更にグアム島は日本の南洋諸島に於けると同樣の防備制限協定を以つて、ワシントン條約締結以前の自由防備狀態に復させるか、アメリカは南洋方面に於ける一切の平和維持を日本に委せ同時に東洋の門戶開放機會均等を享有すると云ふ協定を結んで兩國間の猜疑心を一掃して親善に復させる**然る**時は日米間の懸案は勿論、一九三五年の軍縮問題は帝國日本の根本原則に準據して初めて解決されるものとしてゐる

伊墺洪の同盟成立か

【ローマ三日電通】ハンガリー首相ゴンベス、オーストリア首相ドルフスの兩氏は相携へて三月十四日より十六日に亘り、三日間ローマを公式に訪問することに決定したが本日公式に發表された、右兩首相のイタリー訪問は先きにイタリー外務次官フリツブ氏の盡力に依て下準備の出來たイタリー、オーストリア、ハンガリー三國同盟を愈よ成立せしめるものではないかと觀測され、歐洲政局に與へる影響上非常な注意を惹いて居る

外地米統制を議會へ迫る
帝國農會が

【東京電話】外地米對策の如何は內地農家の死活に關する重大問題として、帝國農會では各道府縣農會を急速に招集し、政府及び政黨方面に猛烈な運動を續けてゐたが、兩三日來の經過に鑑み遂に最後の決意を以て蹶起することとなり、來る六日午後一時より赤坂三會堂に於て外地米對策緊急全國大會を開催し、外地米の徹底的統制を要望して政府及び議會に迫ることとなつた

英軍縮調停案佛獨共反對
獨政府聲明を發表

【ベルリン三日聯合】瀕死の一般國際軍縮會議の再生を期し、イギリス代表イーデン國璽尚書はパリ、ベルリン、ローマを歴訪しドイツ、フランス、イタリー各政府と協議したが、フランス政府は強硬に自國の主張を堅持して讓らず、外相ペルツウ氏の如きは下院外交委員會において早くもイギリス政府の調停案に反對を言明してをり、一方ドイツ政府も斷然非妥協的態度をとるものゝ如く政府筋では三日問題に關して調停をはかることは全く無用だと強硬意見を表明した、右聲明の要旨は左の如くである

ヒトラー首相提案の軍縮案は、ドイツの軍備を他國の水準に近付けるため最少限度の提案で絶對に割引は許さない、高度軍備諸國の軍縮により安全保障ならびに軍備平等の實現は、一つとしてフランス政府の反對により實現出來ぬこととなつた、從來イギリス政府が調停役を買つて出でドイツ政府から讓歩を得た場合フランス政府は右の讓歩を受容れながら、しかも自國の主張をいさゝかも緩和せず、さらにドイツ政府のかゝる讓歩を得ることをイギリス政府に要求してゐた、今後さらに軍縮問題につき何れの方面から調停が入つても協定達成の障害はフランス政府にあるのだから、協定交渉はまづフランス政府に向けられねばならぬ

林陸相談
西下の車中

【橫濱電話】林陸相は就任奉告のため三日午前十時十五分東京驛發西下伊勢神宮に向つたが車中語る

軍人の政治關與問題に關して、近く開かれる師團長會議で師團長達と話し合ひたいと思つてゐる、議會終了後國務大臣としてなすべき事柄については目下色々考慮中だが自分としては主管外事項については軍隊や國防に關係する事柄につき、關係當局と相談したり適當の場所へ持出したりして實行して行くつもりである

ハル國務長官德川公を招待

【ワシントン三日電通】アメリカ國務長官ハル氏は、本日當地滯在中の德川家達公を招待し歡迎午餐會を開き、來賓として齋藤駐米大使等、アメリカ側よりサーレー前陸軍長官等の諸名士多數出席、日米親善の氣溢れる裡に歡を盡し極めて盛會であつた、尚ハル長官は午餐會に入る約一時間前に齋藤大使に對し廣田外相に對し將來益々親善を希望せるメッセーヂを手交し、同外相への傳達方を依賴したが、右は過般齋藤大使がワシントン着任の際廣田外相より送達されたるメッセーヂに對する回答の意味を帶ぶものである、尚德川公は三日夜ニューオルレアンに向ふこととなつた

換算率問題
五日競賣迄には解決見込薄

【東京電話】在浦鹽渡邊總領事より三日外務省に到達した報告に依れば、同總領事は二日午後チモセンゴ遠東地方長官、トフワリスキー外務代表と會見し三十二萬五千圓の換算率を五日の追加競賣に於ける保證金のみならず漁業關係の支拂一切について承認せよとの日本の主張に對する回答を督促した處、兩氏とも右はモスコー政府に報告し何分の訓令を待つてゐる次第であるから、モスコーに於て交渉されたいと答へ要領を得せしめなかつたと、而してモスコーに於ける交渉も一向に好轉の模樣なく、五日の競賣迄に問題の解決は見込み薄となつた

米墨通商協定の用意を有す
駐米墨大使談

【ワシントン三日電通】ワシントン駐劄メキシコ大使ヘルナンド、モワー氏は、本日記者に對しルーズヴェルト大統領の通商政策を賞揚して

メキシコはアメリカと何時でも通商協定の交渉を行ひ得る用意を有す

と語つた

英蘇新通商條約
三日英外相調印

【ロンドン三日聯合】外相サイモン氏は、三日過般成立した英蘇兩國間の新通商條約に調印した、同條約は三月中旬より効力を發するものである

スペイン內閣レ氏が再組織

【マドリッド三日電通】去る一日國內紛爭の責任を負ふて總辭職をなした前スペイン內閣總理大臣アルバンドレ・レルー氏は本日再び內閣を組織した、新任の閣僚中には滿洲國問題審議時期に於て日本に對し強硬論をなしたレ・マドリヤガ元外務大臣の顏も見える

米日爲替保合

【ニューヨーク三日聯合】本日の米日爲替は三十弗十二仙と前日に保合つた

人

◇山中大吉氏（京城內地人辯護士會副會長）全朝鮮辯護士會代表として實業拂呈の爲め新京に出張中の處、使命を了へ三日歸城

馬山の記念貯金

【馬山】馬山郵便局長では局員總動員で廿三日から六日間御降誕記念貯金の勸誘に努めた結果本局管轄內郵便所を合して四千六百五十五口、金額六千五百十二圓五十八錢の巨額に達し豫定の一千圓の六倍半を突破した

丹下左膳 【34】

林不忘作 小田富彌畫

文珠の智慧（五）

『いや、只今使ひをやりましたから、程なく參りませう』

忠相は、かう言つて、その下ぶくれの柔和な顏を綻ばせて、客を見た。

櫻田門外の、江戸南町奉行大岡越前守忠相のお役宅だ。

その奧座敷――。

晝の庭は閑に閉ざされて、植込みの緑が黑く默してゐる。

が、室內には……。

燭臺の灯が明るくみなぎつて、磨きぬいた床柱と、刀架けの蒔繪と、大岡樣の額とに、でらでらと照し出す。

『茶の騷ぎは、以前お話のありましたとほり、それとなく君統は注意してをりますが――』

と言ひかけて、忠相はまた、相手へ眼をやつた。

客は。

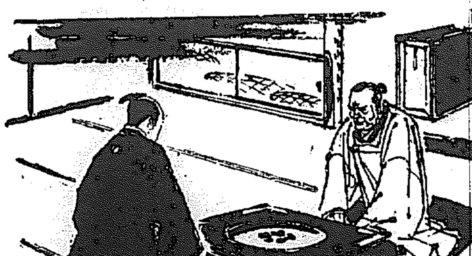

七八つの子供のやうな、小さな身體に、六十あまりの分別くさい顏――それが、如何にもグロテスクな、大きく見える顏で、おまけに、これだけは一生の猿の癖を、脊中にしよつてゐるのは、言はずと知れた傀儡の愚樂老人である。

千代田の三助……垢すり旗本。

お庭番といふ、將軍家直屬の隱密の總帥。

八代吉宗公の、陰の最高顧問です。

白髮を、根の太い茶筌に結び、柿いろの十德を着て、厚い褥のうへにチョコナンとすわつたところは、さながら、猿芝居の御隱居のやうだ。

額部に幾本もの深い皺を刻み、白い長い眉毛の下から、ぢつと忠相を見つめて、

『上樣にも、一方ならぬ御心痛でなう。』

と言つた。

野太い、よく通る聲だ。もの言ふ度びに、脊中の瘤がヒクヒク動くのは、なにか奇體な動物が、脊中に潛りこんでゐるやうに見える。

『知つての通り、日光御修營は、もの一日一日と近づく。柳生は、そのこけ猿の壺とやらを手に入れぬ限りほかに金の出どころは絶對にないのぢやから、イヤモウ、一藩をあげて今は必死のありさまぢや。』

『すると、上樣は。』と忠相は、ちよつと頭を下げて『柳生に御同情を垂れ賜ふて、柳生のために、それほど御心配になつてをらるゝので。』

『うむ。それもある。劍をもつて立つ天下の名家を、斯樣なことでむざむざと潰すにも當らぬからなう。』

『御尤も。』

『第一、柳生を苦しめるのは、上樣の本意ではない。然るに、このまゝで押し進んで、柳生がこけ猿を手に入れて財產を掘り出す前に日光御造營の日を迎へることになれば、柳生藩一統は苦しさのあまり、何をしでかさうも知れぬ。そこけ、劍術はお手の物の連中だし、例の伊賀の暴れン坊とやらをはじめ、手強いやつが揃つてをることだから……上樣の御變慮なさるのは、この點ぢや』

『成程。つまり、天下を騷がし度うない――』

『と言ふと、こけ猿の秘める財寶のすべてが、柳生の手に這入るのも、これまた困りものぢやて。いくら日光でも、さうは費らぬぢやから、餘つた金が柳生の手にあつては、今度は又それが、何か亂を起す因になりやすい――』

『さう度びたび金魚を當てゝやることも、出來ますまいからな。はゝはゝゝ』

『さうぢや。きまつて柳生の金魚ばかり死なすわけにも――あつはつは』

愚樂老人が、全身を搖すぶつて笑つた時、庭の奧から闇黑の中をこつちへ近づいて來る跫音が…。

咳止めに
せき
中毒性なき
ベルマン

新發賣 鎭咳劑
舊來の鎭咳劑と異り獨自の安全性を誇る
唐澤醫學博士推獎のベルマンの特性
本劑は往々鎭咳藥に見る麻痺性中毒及副作用（頭痛、嘔吐）等更になく、効力は遙に舊來品を凌ぎ、速に鎭咳、祛痰の効を奏して苦惱を輕減し、然も心臟の衰弱を防ぐ作用に富む爲め、特に慢性經過を辿るぜんそく、百日せき、及一般咳止めに最も適し、老人、小兒、衰弱者と雖も何等不安なく服用し得らる。
A 鎭咳祛痰の作用最も強く
B 咳に伴ふ心臟衰弱を防ぎ
C 中毒性なく、安全に奏効す
定價 三十錢、五十錢、一圓
新發賣品に付若し附近の藥店になき場合は直接御注文あれ御送料要せず
適應症
感冒の咳、ぜんそく
急慢性氣管支カタル
急慢性喉頭カタル
百日咳、痲疹のせき
肺結核の咳、其他
呼吸困難等

發賣元 大阪市東區道修町 丹平商會藥房 各藥店にあり

背廣の夢朗かに 制服ぬいで巣立つ若人
六人の藥學女性も賑やかさを交へて
"武器よさらば" 春景氣—就職戰線

進め！フレツシユ・マン！

いよ〳〵各校の卒業期が近づいて專門學校以上は新たに社會に飛び出す若き背廣の紳士のため就職戰に火蓋を散らしてゐるが京城の各校はいづれも昨年より素晴らしい成績をおさめ、文字通り春ひらくの

凱歌をあげ てゐる、まづ高商は八十六名のうち六十名、醫專は八十名のうち五十名、高工は五十七名のうち四十七名、法專は五十八名のうち四十名、齒醫專は七十五名のうち六十名、藥專は五十九名のうち三十名が既に就職決定、その他も近日

約束が 成立しつゝあるので就職の變態なども飛ぶ景氣だ、新傾向としては、法專のデパート開拓であるが高商、醫專、高工とも滿洲へ進出したのが特に目立つ、醫專は半數が開業する見込であるといふから間違なく、藥專は六人の女性を賑やかに送り出すなど若い時代の

朗らか さを見せてゐる、城大は醫科の六十名中五名が滿洲、京城で就職するだけで、後は全部學校にとゞまり臨床研究につくことになり法文

學部は 七十六名中これまた半數落つくべき椅子を約束されてゐる

新策 春窮退治
畑作改良組合の調査
本府が最初の試み

半島同胞の春窮退治に躍起となつてゐる本府では四月の新年度から新しい計畫を樹てる、今までは、先づ穀物增收の本格的政策を行ひ農務局が二十戶から三十戶の

部落を單位 として平均約五十町步の畑作改良指導圃を各地につくつたが、更に完成またはそれに近い指導圃を中心として畑作改良組合をつくり既に全鮮で約二千に達した、同組合は主作物の粟、麥、豆等の共同販賣

肥料農具等 の共同購入をなすほか、增收の一部を積立てて恐慌期に低利で貸附けたり、土地購入等、生きた働きをしてゐる

そこに目をつけた本府農産課では關係道に命じて各組合の報告を集めて資料をとり畑作改良と併行して直接春窮救濟になる方途を講へばるはず

組合積立金 の一部低利融通などをはじめ何らかの改善策を案究する、從つて麥窮期（十、十一月頃の麥を食ひつくして米のとれるまで）にも同樣對策を講ず

ふぐ料理 淺川山莊

延社署長から謝辭

貴社今回國境警察官慰問に際し叮重なる御配慮に接し一同感激仕り候われ等益々國家の爲め職務に努力し一般の御配慮に酬ひる覺悟に御座候
咸北延社 警察署長

歌姫さまたち・ようこそ！
（寫眞は入城した川畑孃一行＝右より白石・間瀨・畑川・內堀・小泉諸氏）

今夕 川畑孃舞踊會
四日午後七時半・京城公會堂
日本舞踊藤間勘屋壽、ダンス堀內幸子、同白幡石藏、ピアノ小泉信一諸氏出演
仁川は五日夜公演 本社支局後援 仁川體協主催
本社主催

國境警察官慰問
慶源へ入つた第三班
慶源にて 大野特派員

二日訓戎を慰問した記者は午後三時慶源に入り慶源分遣隊を訪ひ同じく慰問、同夜は慶東に一泊、三日朝自動車にて慶源に到着、直ちに慶源署に赴り署員及びその家族に慰問品を贈呈、慰問の辭を述べそれより軍隊、憲兵隊、郵便局、學校を訪ひ慰問の辭を述べた

李慰問使 元氣で歸城す
李慰問使は四日午後零時五分着車で京城へ歸つた

不良ダンス教師『ピス茂』を 繞る七人の女性
留置場に淚しつゝ語る彼が數々の罪業
さて、彼女らの行く先は？

爛春の歡談きえて今は悔恨の淚にむせびつゝ、わびしい身を京城本町署の冷たい留置場に送るダンス教師泊茂一を中心に桃色遊戲にふけつた七人の女性は泊の醜き一切が暴露されるや、今更ながらソシアルダンスの華やかさに眩惑されて一時の感情からの彼との交りを恥ぢてゐるが、彼が京城に居を定めて僅かに滿一年と四ヶ月間に拾つたこの七人の女性は今如何なるコースをとらうとしてゐるか取調べの衝にあたる山口、李兩刑事の調査した所によれば左の如き多角形さである

第一の女性 彼が刑事の取調べにあたつて、最後に自供したのは京城某富豪夫人立見シゲコさん（二こ）で朝鮮旅館の如く某誠伯との間に愛兒まであるにかゝはらず、泊に異常な興味を持つたが、研究所開設當時には規定時間以外の十時がすぎても殘存せず、人なきホールで踊り狂つてゐたもので泊は夫人との交りの程度については友情のみと語つてゐたが昨年の七月頃から二人の交はりは絕對にたゝれ今は某誠伯の善良な愛兒のよきママとして家庭の人となつてゐる

第二三の女性 某カフエーの女給兩名で泊が研究所を除籍されてから南大門通り、吉田某方の二階をかりうけ個人教授をしてゐた時代に近づきになつた女性たちで、ソシアルダンスを教へてやると巧に兩人に迫り、深き交りを結んだと泊は自供してゐるが今日では何等のかゝはりもない模樣である

第四の女性 昨夕刊に記載された人妻でありながら夫をふりきつて泊に進んで交りを求めた、本町二丁目某商店主夫人門見ヤヨエ（二七）で彼との交り深くなるや、泊の止宿先たる、明治町女給紹介所の奧の一間に京城ホテルを訪れてゐたもので夫某氏の知る所となり先月下旬離緣された、泊はこの女にはあまり好意を持つてをらず、經濟上の援助すらうけて居た所からやむなく交りをつゞけて居たもので離緣となるやこの女性には一顧もあたへず、ヤヨエさんは裏切られた淋しさに目下某下宿にあつて泣きぬれてゐる

第五の女性 某新聞記者令孃でヤヨエさんとの交遊からその紹介で交りを續けて居る間に生まれたものだが泊はこの令孃の身元については、山口、李兩刑事の峻烈な取調べに對しても口を割らない

第六の女性 これは本年の某官吏者で京城ホテル、朝鮮ホテルに時折泊が同伴してゐたもの

第七の女性 高崎公子（假名）で藥町の某氏の內緣の妻である泊が京城樂劇部に出入してゐた折に知り合ひになつた女性で今年廿五歲、之は公子から泊に呼びかけたものらしく泊に宛て出された左の手紙の一端によつても知られる

てもりかどはれるロマンチツクの言葉は弄する、術は知らないけれど貴方を想ふ心情だけは誰にもまけないつもりで、御元氣でね、この上言つた紙の上に何だか淚つぼい水が落ち相です、ではこれで

公子はそして公子との交りが漸く表面化するや泊も過去の罪狀の數々にせめられてか、京城から足を洗ふことを決意し、大連に轉落ちすべく準備がすゝめられてゐたものだが公子はすでに夫の家を出て居るがその居所については泊は口を割らない

竹內警察部長中心に 新捜査方針協議
謎の牛主殺し事件

謎の牛主池老人殺し事件の怪奇の扉を開かんとする京城西大門、龍山兩署必死の努力は竹內警察部長の熱誠に拍車をかけられて淚ぐましきものがあるが、目鼻にもめげず四日午前十一時半頃竹內警察部長は野村刑事課長を帶同龍山署に於ける捜査會議に臨んだ

捜査會議 は正午から署長室に木村西大門署長、下家同司法主任、本田龍山署長、高橋同司法主任ら列席、その後蒐集された資料全部を基礎として約二時間に亘り新捜査方針の焦點を得べく凝議を行ふところあつた

この結果 或は新方面に向つて捜査の手が延ばされる模樣であるが果して迷宮入りの本事件をどう裁くか新な興味を生じて來た

おみやげには 松の實飴

京仁マラソン
改修の街道をひた走り
往路一着は往十里

早春の光を衝いて京仁間往復五十哩八分を走る全鮮陸上競技協會主催第四回京仁マラソン（往復六區に編走）は四日午前十時フラツト京城府廳前スタートで開始された、參加九組、青年の意氣あふれて、改修成れる京仁街道を一路ひた走る、往路上仁川驛前着の成績はつぎのやうである

一着 往十里組（二時間三十一分三十秒）
二着 京城陸上競技團（同上）
三着 京師（同三十五分）
四着 金仁川（同三十七分五十六秒）
五着 高陽青年團（同三十八分三十六秒）
六着 阿峴里（同四十分四十三秒）
七着 鐘路A組（同四十一分十六秒）
八着 南大門自轉車（同四十四分二十三秒）
九着 鐘路B組（同五十分五十七秒）
なほ京城着は午後三時ごろ

メガネは中村 京城本町一丁目

イルズ機 汝矣島へ

訪日途上にあるフランス女流飛行家イルズ機は四日午前八時廿五分上海發一氣に京城に向つた旨同地飛行場から通報があつた 汝矣島着は午後三時半頃の豫定

地久節の佳き日に 神宮で大奉祝祭
愛婦朝鮮本部が主催で つどふ若き女性たち

六日の地久節の佳辰に愛國婦人會朝鮮本部では京城各婦人團體ならびに各女學校聯合の下に當日午前十一時朝鮮神宮大前で左記の通り地久節奉祝婦人報國祭を擧行し一般婦人たちの參列を切望してゐるがその概要は▲煙火を打揚げ府內女學校は校旗を捧持し上級生全部參列のこと▲各婦人團體、女子青年團員參列のこと▲式場における各學校の參列は一列を五十人とし到着順により神宮に向つて左より順次整列し愛國婦人會役員、會員は前面に其他一般參拜婦人は生徒の左右に列し退散の際は先着順により退場すること▲式場に於ける各校の指揮は總て幹事なる井上京畿校長があたる▲愛國婦人會本部では參列婦人に對し一々奉祝紙旗を配付する なほ式の次第は次の通り
修祓、宮司祝詞、國旗掲揚奏樂（君が代）祝詞奉讀、國歌合唱（二回）次に愛國婦人會朝鮮本部長萬歲三唱、國旗降下奏樂（君が代）社日退出

街へ進軍・家族づれ
春風景の點描よ
—一と足お先に調べました— ピクニツクの設計です

☆★☆クリスマスを思はせる雪の雛祭が雪洞に更けて—明けた四日の日曜は、よく晴れた銀世界、正午の溫度は零下二度二で去年よりは二分低い、この溫度で春らしい陽氣は二、三日おあづけをくふ、しかし何といつても街も野も春景色をほひかくせない

×

☆★☆雛壇に夢を結んだお孃さんたちが、パパやママに外出をせがんで、本町通（京城）やデパートへ買物の遊山、街も冷い空氣を一掃して、そこことに春謳歌の風景が展開する

×

☆★☆さて一足さきに、春行樂の設計をしてみるとまづ手近かな所で清涼里の草つみは一家團欒の總出のピクニツクに相應はしく、馬のお伴は舞鶴町から、龍山街道へ、新村から纛浦方面への松山は綠と青の混色で目もあざやか、この間の日曜からは北漢山への登山者がグツと增加、洗劍亭あたりは春を謳ふ若人の靴跡が多い

×

☆★☆更に今春からは新しく出來た京仁街道をドライヴして月尾島に潮の香を謳歌しようとする人々も殖えて來たやうである、七時廿分で降りてこれればすぐ京城行の列車もあるから、バスと列車の便宜今年の月尾島は相當の人足を吸ふであらう（寫眞はけふ鮮銀前の三人づれ）

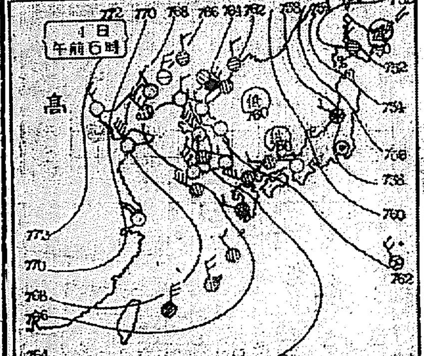

あすの天氣(5)

四日の概況 高氣壓は北支那に張り直して七七二粍を示しこのため支那、滿洲は概して晴れ黃海北部沿岸は風强く朝鮮も城津沖に七六〇粍の小低氣壓があるため北鮮は曇り又湖南地方の一部も曇つてゐるが其の他は晴れ勝ちで仁川及南鮮では季節風が吹いてゐる 氣溫は全鮮に亘り下降して平年に比し南鮮では一、二度中部及北鮮では三、四度西鮮では五、六度何れも低くなつてゐる內地方面では樺太の西方及北海道に七五〇粍及山陰沖に七六〇粍の低氣壓があり天氣は裏日本は雨れて居るが表日本では曇又は雪模樣となつて居る

あすの豫想 大陸高氣壓は幾分南下しようが未だ支那に滯留して半島はその勢力範圍となるから南西部は曇る氣味を除いては引續き好晴であるが中部以北では一時曇る氣味もある、氣溫は一帶に下降するだらう

豫報 晴一時曇
四日 正午零下 三・二
三日 正午零下 五・六

暴風警報（四日午前九時仁川觀測所發）風强かるべし、高氣壓に伴ふ季節風にして北乃至西風强し朝鮮全部の沿岸を警戒す

第二回 コロムビアファンの
觀劇とさくら音頭の夕
三月五日ヨリ十四日迄 毎晩六時開演
於 本町二丁目 演藝館
ファンの熱望に依り再び催す事に致しました初めて歐米へ紹介され九千萬國民は勿論、世界を踊らす此音頭を此機會に一人殘らず覺へて下さい無料招待券はコロムビア府內特約店にて差上げます

朝鮮おみやげ 京城本町二 電本二五〇 海市商會

男女優 映畫新作ノ爲若キ新進ノ男女俳優ヲ募集ス 三錢切手封入ノ上申込メヨ 新興キネマ 演劇協會事務部 東京市麹町區麹町一ノ九不動ビル

●頭痛にノーシン●

入院 附診 酒井婦人病院 京城府永樂町二丁目 電話本局三〇三番 院長 酒井一郎 副院長 七島赤道

淋疾 黴毒 男女生殖器病 黃金町一丁目（三井物産橫入） 塩井皮黴科 電本三〇九〇

婦人集金員募集 年齡二十五歲以上四十五歲以下の內地人獨身者にして身體强壯、思想穩健、素行善良なる者但し七歲以上の子供あるも差支なし 南大門通二丁目三一番地 福德無盡株式會社

特別案內
恩給 立替低利手數料不申受便宜如何樣とも御相談 京城府若草町百六 西村商會
恩給 立替は大勉強有利に御相談致します 京城府西小門町三五番地 三澤商會
金融 秘密迅速に致します 官公吏に限る 花園町一二九

京日案內 五號活字十五字詰一回五行 同五十錢毎回五十錢增料金は前納の事但就職廣告に限り特に割引にて取扱ふ

よせ鍋・すき燒 三ツ矢ソース うまい事請合ひ
三田政 140

肺・肋膜・喘息・神經痛の人々が 良く効くと感謝する
イマヅミンの好成績

鯛取粉の發明で有名な今津佛國理學博士は肺、肋膜患者の內服及精神上の苦惱、喘息發作の惱く苦しみ、神經痛、胃腸病の苦痛等を見るにつけ、是非良い藥を發見し治し度いものと藥學博士、今津醫學士と力を併せて研究に沒頭してこれ等病氣に有効な新良藥イマヅミンを完成し、この喜びを同病の人々に頒つ事にした。まだ二年も經たぬに、各地から喜びの報告が續々と、何れもその藥效を感謝してゐる。

肺・肋膜 氣管支 肺病其他などに對する效果は、何等いやな副作用なく容易に血液中に吸收され喀血作用を盛んにし抵抗力を固め、病原菌及その毒素を除去し痰、咳、寢汗、胸部の鈍痛、熱及水氣、不眠、肩のコリ、食慾不振などを良くし、續いて服用すれば體力を增し、自癒力を强くして病菌を撲滅にする、眞の良藥である。なほ胃腸及腸を丈夫にし食慾を元氣にする良効ある活胃素リキシンを併用すると兩劑の効果が同時に働くので早く良くなる。更に本劑の優れたる特徴は

喘息・百日咳・咳 などの治療に良効を奏し、痰を切り、喉、ヒユーヒユーを鎭め呼吸を樂にし、喉のカスレを良くするので、これ等諸病の人で本劑により良くなつた實例は澤山ある。百日咳や咳は早く治して置かぬと遂には恐しい肺結核や喘息を誘發するから用心すべきである。

神經痛・胃痙攣 は喘息とほゞ同一系統の病氣であるから勿論よく効き、本劑で良くなつた人は仲々多い。本劑は續いて服用すれば日に增し良效を顯して病氣を治療し、而も何等いやな副作用なく、且他の內服藥及注射藥と併用するも少しも差支ない。

無料相談 御病氣は養生が大切で、大阪市東淀川區三國町の今津研究室に行けば博士は喜んで面接し、養生法其他を說明されるが、遠隔の人は書面にて、容態を記し照會するがよい。文獻送付。藥價は十日分二圓四十錢、廿日分四圓五十錢、五十日分十圓で、全國藥店に有。品切なら大阪市大仁本町・今津化學研究所へ申込。

春のセル新柄會
●五日より十一日まで・四階ホールにて●
皇儲殿下御降誕の奉祝氣分も朗らかな、昭和九年の春にふさはしく、明るい色彩を基調とし、紋に絣に斬新な圖柄を織出せる三越特選の逸品を取揃へ陳列

新型子供服賣出し 第二ホール
可愛いゝコドモ服、凜々しい通學服を各種陳列

學用文具賣出し 三階
氣の利いた文房具、鞄、靴等、新學期用品各種新着

多摩結城と大島紬新柄會 二階
新柄半襟陳列會 二階　實用腕時計賣出し 四階
春の履物陳列會 一階　學生机賣出し 四階

京城 三越

地方版

釜山府議補選 戰塵納まる
棄權僅か二割五分 總投票四五一九票

【釜山特電】府議の補缺、内地人三名朝鮮人二名の選擧に出馬した中村高次、石原督、由岐潔治、池田禄次郎、金永在、李琫鎔、許鎬七候補の當落は愈よ三日の決選によつて決定することゝなつた、選擧鬪の公會堂前には早朝から各候補者の運動員と後援者有志がつめかけて町頭戰が展開され久し振りに驛前廣場附近一帶に選擧氣分が横溢した、有權者七千三百名に對し投票四千五百十九票であるから約二割五分の棄權があり、最初三割五分から四割の棄權者を見込まれてゐた豫想よりも遙かに好成績であつた、これは各候補者の有權者爭奪戰が猛烈であつたことを物語るものであつて案外の現象であつた

投票は午前七時開始、午後五時の最終定刻までに四千六百六十九名の有權者が入場し鈴木、三田村、篠田三辯護士と宋鎭殷四氏が選擧立會人となつて五時五十分閉場し十五名の係員が集計の結果案外にも投票總行數四千五百十九票に對し投票數は一票の増加が發見され選擧無效が憂慮されるにいたつたが前後九回にわたつて慎重に總投票數の集計を繰返したのち七時半に至つて選擧委員長大島府尹より正式に投票總數四千五百十九票を報告して有效票數の整理に入つた、この時午後七時五十分、開票の結果左の五氏が當選した（無効三十票）

當選
一〇二二票 石原督
九一三票 由岐潔治
八九四票 中村高次
三三六票 金永在
二七四票 李琫鎔
次點 八七五票 池田禄次郎
次點 一七三票 許鎬

農振宣傳塔建設

【江景】郡では江景邑内市場に高さ二十一尺の農村振興宣傳塔を建設すべく寄附金を募集中

決死隊とカポネ 月下の大格鬪
モルヒネ密賣者の總元締 海州署の大捕り物

【海州】黄海道一帶のモルヒネ密賣者の元締として相當な富を蓄へ六人の妾にそれ〴〵家を持たして己れの隱れ家として附近部落民を買收して常に神出鬼沒の如く海州を中心に黄海道を横行し柔道二段のトゼウの雅名で通つてゐる海州のカポネ海州郡の李翔鎬が海州署の決死隊に捕はれた海州署近來の大捕物—海州郡泳東面王神里二三八李翔鎬は前科九犯の強か者で黄海道一帶のモルヒネの卸賣で相當の大親分としてモヒの密賣犯人をことごとく配下に擁し夜の黄海道一帶を横行し悪事を働いてゐたもので海州署では久しい間同人檢擧のため努力してゐたが同人は常に部落民を買收、連絡を取つて巧に姿を晦ましてゐたため毎來失敗を重ねてゐた處早瀨司法主任が新任早々この惡の薬を一掃せんと決意し兎耳山巡査部長外八名の決死隊を組織し愈よ去る廿八日の月夜を期し海州南山一帶に捜索網を張り活躍中同夜十一時半頃妾と同行中の姿を晦まして逃走する犯人を看守の足跡を追つて追跡、遂に南山の山腹で發見、短刀を扱いて對抗せんとする犯人に組みつき月明の夜目に格鬪を散らして大格鬪を演じ遂に逮捕した同人の檢擧によつて黄海道一帶のモヒ密賣者の群は却元の親分を失ひ動揺れとなつた試驗で海州署近來の大手柄といはれてゐる

保險金欲しさに放火
釜山の火事

【釜山】釜山富平町四丁目梅田益次郎（三一）所有の四軒長屋の空家から去月廿四日午後十時頃出火した火災事件はその後釜山署で關係者を取調中の處同人が保險金千五百圓欲しさに放火したものと認定され近く檢事局へ送致される筈で同署では證據固めに努力してゐる

師團設置の運動に拍車
名地の代表者集り 大邱で期成會總會

【大邱】南鮮師團設置期成會總會は既報の通り三日午後一時から大邱公會堂で開催されたが出席者は道内各郡邑は元より慶南、湖南地方からの參加もあり官民有志四十餘名參集、小口條氏議長席につき開會、大邱府尹多賀秀敏氏の挨拶についで小倉大邱期成會長の最近に於ける情勢を報告し各地代表として裡里の高山氏、馬山の常松氏等から地方情勢をそれ〴〵報告する所あり小口會長は最近一部に悲觀的見解もあるやうだが非常時軍國として決して悲觀すべき段還なく南鮮一致團結運動に一層の拍車を加へ目的貫徹に邁進したいと高調し各地よりの激勵電文の朗讀があつて大いに氣勢を揚げ引續き總會の協議事項たる
▲小口會長辭任▲會則一部變更▲今後の運動方法
の協議に移つたが小口會長の辭任問題には一同留任を懇望し協議の結果辭表を撤回する事となり會則の變更は原案通り、今後の運動方法は大邱期成會に一任と決定南鮮代表一堂に會した總會は盛況裡に三時半終了午後七時から各地代表歡迎會を明石で開催した

釜日統營支局燒く

【統營】二日午後十一時半吉野町釜山日報統營支局小裕常宏氏方から出火、警察署、消防組、青年團が消火に努め同家一棟を全燒したゞけで午前零時十分鎭火した、損害は約一千圓で原因は煙突の不始末からしい

怪物の化石發見
沙河鎭の北方で掘り出す 太古の動物らしい

【安東縣】蛤蟆塘附近の鐵道要路村では先頃來線路に沿ふて鐵路工事中であつたが三日頃沙河鎭の北方約一キロの地點で長さ一間半ばかりの奇怪なる動物の化石を發見した、珍化石の發見で關安東驛長は同日午後二時自動車を驅つて同地に急行したが化石は何人もまだかつて見たことも聞いたこともない四足獸のもので骨格の太さから見て太古學者達に動物學者の參考資料となる見込で直ちに安東に運搬することゝなつた

二道會の論陣緊張
盛んに我田引水
流石は土木費で論議沸騰 於青島漁港の修築が槍玉にある
三日目の全北道會

【全州】休會明けの第三日全北道會は、三日午前十時二十分開會、選擧費、會議費、事務費、土木費の經常臨時兩部の一、二讀會を一緒にして、日程に入り事務費會議費に一、二の質問、希望があつたゞけであつたが土木費は流石に選擧區と結び着いた重要問題であるだけに全議員の質問が集中した
▲樋口君 前道會で建議した群山第二築港、國庫補助問題の經過について説明されたい
▲阿部内務部長 今月の所まだ確答するまでに至つてゐない
▲鄭準模君 道會議員の知識向上のため先進地を視察したい
▲内務部長 優良農村、社會事業施設視察費として別に二千七百圓を計上してゐる
とアッサリ片附け
▲林國周君 窮民救濟事業は今打ち切るべきでない
▲内務部長 要求はしたが削減されたものであり今の所、本年度一年だけの打切りである
と答へ、それより各議員の選出郡の道路、橋梁、治水工事の質問要望續出し議場漸くだれ氣味となり要望一順の有様で午後零時二十分議長休會を宣す
午後一時四十分再會、金堤の趙在教君、錦山の林贊應君より各自郡の施設につき要望意見あり
▲姜東曦君 二十二萬圓の巨費を投じ於青島の漁港修築をなす必要ありや
▲西岡土木課長 於青島は重要な漁港である、閑人件費は決して多過でない
と詳細に亘り説明し金相鎬君（井邑）より井邑川の護岸工事につき質問要望の後
▲板井君 參禮東山間の道路改修は僅か二十萬圓で出來るか
▲土木課長 等閑に附してゐる譯ではないが、財政が許さぬ
と手強く詰めより
▲片桐君 里間道路の改善に留意して欲しい
▲内務部長 將來寡金を期する考へである
寺井君更に道路の並木不用論を說けば土木課長これに反對意見を述べて眠氣を醒まし、金承洙君の質問について鄭中謨君起つて賦役に對する方針が農村の實情と相容れぬ狀況を痛烈に述べ更に長水川の一萬圓の護岸工事費の二割を地元民に負擔させるのは考へものだ
と難ずれば
▲土木課長 長水川護岸工事は一割の負擔に減額してゐる
▲辻君 鎭津江の渡船に對する當局の方針如何、何南原蓼川の護岸工事は絶對不可能なりや
▲土木課長 鎭津江架橋は全南と協力して實現に努めたい、蓼川の工事は約束は出來ぬが是非實施させたい
▲山本君 急を要する事業が山積してゐるに不拘、何を苦んで二十二萬圓もの於青島漁港修築の要があるか
と詰め寄り、趙在教君も自治道制になつた今日これを修正して自治制の意義をあらしめたい、於青島の修築は時期尚早である
於青島漁港修築問題はその額の大きいだけに議會の論議の的となつたが、内務部長、土木課長交々立つてこれが重要性を說き
▲樋口君 第二次窮民救濟事業費の原案に贊成である
と大見得を切れば拍手する者あり
この時議長休會を宣し第五日の日程を告げて午後四時半何等の波瀾もなく第三日の日程を終つた

廿五のお土産案を一纏めに採擇
廿三の議案を無疵で可決 平南道會の千秋樂

【平壤】平南道會の最終日は三日午前十時五分開會、縣規程規則制度を提案、年見山林の說明後二、三の質問應答があつたが結局簡單省略で異議なく可決確定
市員設置料、退職給與金、遺族扶助料規則中改正、道金庫事務取扱契約締結、道制第廿九條の規定に依り道會議決に關する議制を道知事に專決委任事項一部改正、外一件を提案、これ又異議なく可決、道提案にかゝる廿三議案はこれで全く審議終了、續いて建議案廿五件▲中和邑内の上水道敷設▲中和栗井線中和普東線を三等道路に編入▲舊原會康線改修道路の橋梁物架設編成▲中和邑内下水溝改修▲大同郡古平面防水工事促進▲窮民救濟事業として主として國庫補助増額北倉長に道路をも改修し多數の窮民を救濟するとゝもに一般交通に便ならしむる様論議▲中和郡各面勤農官駐在所に常備道路築設▲安州市街地の防水工事施行▲道立私立學校補助增額▲青川江改修工事施行要請▲平壤大同江附近に第二人道橋架設▲龍岡郡貝岐面普通學校學年延長▲新設道路を三等道路に編入▲普通學校授業料減額▲平壤に學校寄宿舍設置▲鎭南浦水道擴張▲同港に排水路設置▲三和川改修及川口整理▲貧民患者にして法定傳染病で隔離された際における救濟方法樹立▲平南一等道路舗裝實施▲德川郡大楡面所在地たる大楡里及同郡利原里（安城連絡）間約一里の等外道路▲德川邑内北里下水溝改修を理由省略朗讀、建議案の施行を總理大臣に要望は議長から撤回するやう奬めたが是非とも出したいといふ希望がありその趣旨において採擇、二、三議員の意見開陳があつた後ち休憩、午後二時開會、各議員の意見要望後大橋議員より窮民救濟事業繼續實施を總督に要望建議の緊急動議を提案、滿場一致可決確定、李基燦議員からは道會が決議機關となつた以上意見要望等と云ふことを廢止されたい、又來年からは豫算編成前に懇談會を開き、しかる後、本會議で簡單に審議するやうされたいと述べ、稲葉議員は平中は現在の校舍では呼吸器病患者が多く出るので是非共改築移轉して貰ひたい等の意見あり
四時間半に亘る各議員の要望陳開あつて午後六時五十分閉會、八日間に亘る會議で全部原案通り可決確定し豫定通りに臨原議長の挨拶と共に目出度く幕を閉ぢた

全北各學校の入試

【全州】道内中等學校入學試驗施行日は左の通り
群山中學廿二、三日、全州農業十四、五、六日、裡里農林十四、五、六日、井邑農業十四、五日、全州高等普通廿二、三、四日、全州高等女學校廿二、三日、全州女子高普廿三、四日、全州工業補習廿六、七日、裡里高普廿七、八、九日、新興學校廿九、卅日

【光州】金融組合全南支部では去る廿七日書記採用試驗を行つたが京城木浦釜山等から五十五名の受驗者あり内卅名は合格
◇
【全州】高等普通學校では第十一回卒業式を五日午前十時から擧行
◇
【清州】忠北道畜産業課、加藤外男氏は御飾鷄展會の假装行列に假装して二等に當選賞金一封の賞金を受けたが同氏はそれをそのまゝ國防費に獻金
◇
【光州】來年度に設立すべき簡易普通學校四十四校の設立地について去る二十七日學務課で打合會

春を誘ふ
舞踊の名花
あす仁川に咲く 人氣の焦點ミス・カハバタ 公會堂で發表會

【仁川】唄と舞踊の人氣を一身に集めた川畑文子嬢の舞踊發表會は愈よ五日午後六時から公會堂で本社仁川支局の後援で仁川公會堂にデビューすることになつたデイトリッヒ張りの甘さ、あのすんなりした脚で曲藝ダンスを巧に踊る時滿堂の觀衆を完全に悩殺するであらう、なほ同夜の純益は全部東洋オリムピックに派遣すべき朝鮮代表陸上競技選手に同情からの優しい餞別として贈ることゝなつてゐるが今や市中の人氣は絶頂に達し同夜の盛況は溢れんばかりの大盛況を期待されてゐる（カットは川畑嬢）

日本棋院 昇段大手合棋譜【二】
二段 宮下秀洋（先相先）初段 鈴木憲章

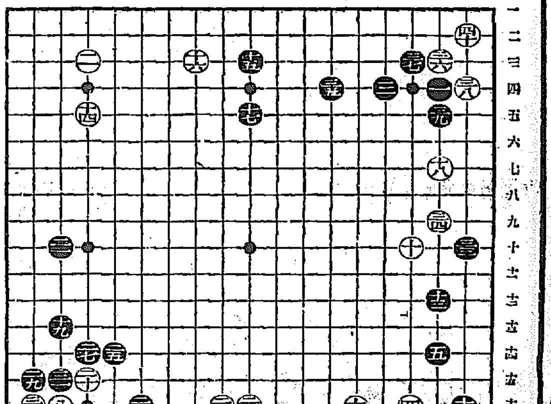

●三一	れ十		○三二	を十七
●三三	か十六	4	○三四	る十六
●三五	よ十四	1	○三六	た十七
●三七	た十四	4	○三八	ぬ十三 11
●三九	そ十五	5	○四〇	そ十三 5
●四一	れ十五		○四二	た十六 4
●四三	ろ十	23	○四四	は九
●四五	と四	2	○四六	は三 5
●四七	に三	3	○四八	ろ四
●四九	は五		○五〇	ろ二 16

（分）（一分以内は切捨）
所要時間累計 白〇時五九分 黒一時一〇分
（限制時間各七時間）

對局者の言葉

（白）二四で二五にコスメば勿論黒『を十六』とツケられます、こゝに黒十九と先越された不利があらはれてゐるのです、昨日も言つたやうに、十八の手で二十にコスマねばなりませんでした
（黒）二七を二八にオセば白は『る十四』とトバれるのでせう打てば二七で悪く『り十五』のケイマですが、更に角二七の處が完全に封鎖してない事には他が思ふやうに打てませんから—
それに白二八を許しても下辺にはまだ〳〵手段の餘地が多分にのこつてもゐます
（黒）二九、三一は先手で利かせて白『よ十五』からの出ギリを無くしました
（白）三四は如何にも不満足できない形ですが他に適切な打ちやうが考へられなかつたので—
（黒）三五で高く『と五』に圍ふのでは白三七及び『ち三』の貝合からこゝが地とは見られません
（白）四十とカケツイで隅に活路をもとめたのがどんなものでしたか—

戰の跡

○白二二のウチコミが評の如く三二迄となつて十分なる結果を得られなかつた所に十八の不當があらはれてゐる事は對局者の言ふ通りである、隅には他日、黒『よ十八』のオサへも利くので劣々下邊黒九の二子に活動の餘地がある事は爭ひない●黒三三はこの形勢においては『け七』邊りから打ちたかつた○白三四では透かさず『に十三』にノゾクべき機會だつた、そこに黒三三の不完全があらはれる、と言ふのは黒三三がない時、白から『に十三』にノゾケば黒は『ろ十一』にコスンで受けるべき形であるのを譜の如く一路筋が違つて三三とあるから却つて三三がある丈け拙い理に歸するのである、三四で『に十三』にノゾイた時黒『は十三』とツグのでは明らかに黒が利かされた事になるし、と言つて『は十三』にツかず『に十二』にオセば、白『は十三』黒『ろ十三』白『に十四』とマガるのが手厚い形であり、次に黒『は十五』とヒケば白『ろ十二』とキリを入れる筋が理想的だし、又黒『は十五』とヒカず『ろ十四』にツグ等は、さうツグ形自身が愚なる事は言ふに及ばず、つづいて白『ほ十二』黒『ほ十一』白『へ十二』とハネノビて九の一子を大きく飽吞みにする勢を示し『に十一』の斷點を黒にツがせる愚形を強ひる事にもなつたであらう、要するにこの白三四は餘りにも無策だつたといはざるを得ない○白三六以下に就いては明日言ふ

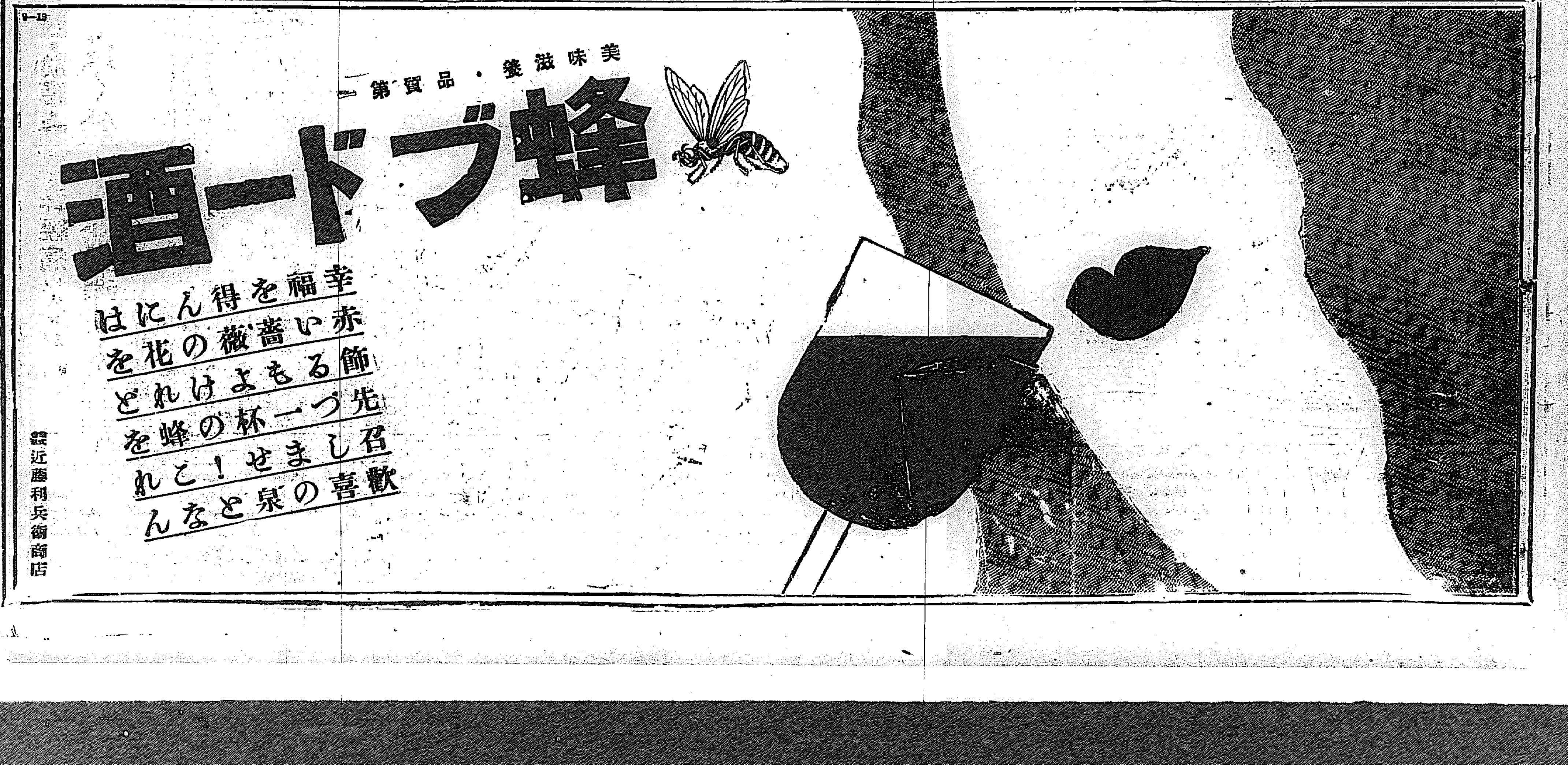

生活の虹 (61)

菊池寛作
志村立美畫

死床の願ひ (四)

『それぢや、どうぞ、よく考へて下さい。わしは會つたことはないが相當な美人ぢやと云ふぢやありませんか』

妙子は、普通の仲人とは比較にならぬほどに熱心だつた。

『はあ！』

子爵は、くすぐつたさうに答へた。

『とにかく、近い内に、お見舞ひ旁々、お父さんのところへも、お願ひに出ようと思つてゐるか、……』

と、水町子爵は云ひつゞけた。自分が嫌と云つたら、父から攻め落さうと云ふ相手のしつこさを感じたので、子爵はすつかり憂鬱になつてゐた。

おしまひに(今度子爵閣下の御補選擧があつたら、第一に選擧を推しませう)と、云ふ脅しがらせを、聞かされて、子爵は水町子爵と別れた。

何となく重くるしい氣持ちだつた。自分が斷つたら、重病の床にある父までも、傷はすのではないかと思ふと、いやだつた。

子爵の父は、四五日來めつきり暖くなつた氣候がこたへたのか、容態がひどくわるくなつてゐた。食餌がだん／＼とれなくなり心臟の機能が一日一日弱へて來た。だから、子爵はいつも、外出先で所在がかはると、家に電話をかけて置くのであつた。

その日も、家へ歸ると、家事一切を委してある老女中のきさに、

『お父さまは、どう？』

と、眞先に訊いた。

『別にお變りはございませんが。夜に入つてから、二三度(孫男は、まだ歸らぬか)と、お訊きになりましたので、(御用なら、お電話致しませうか)と、申し上げますと、(それには及ばないが)と、おつしやつてゐました』

『さうか。そんな事は、いつもはおつしやらない方だらう』

『はあ。いく度も、おつしやる事は、今迄にございませんでした』

子爵は、外套だけを脱ぐと、そのまゝ、父の病室へ急いだ。心中可なり不安を感じてゐた。

離れの日本間に、ベッドを置いて、その上に父は横はつてゐた。緣には、父の好きな盆栽がいくつも置かれてゐた。看護婦が交代に一人づゝ附き添つてゐた。

『お休み？』

子爵は、そつと附添の看護婦に訊いた。

『いゝえ、おめざめでございます』

と答へた。

子爵は、父のベッドの傍に寄ると、

『お父さま、如何でございますか？』

と云つてきいた。弱んでしまつてゐる目蓋を開けるにも、可なり力がいるやうだ。

『孫男か……側に、變りはないか』

『何か御用があつたのではありませんか』

『うむ。實は、お前に頼みたい事があつてね……』

父は、かすかな弱々しい聲で云つた。

將棋新手合 四

於東京市日本橋馬喰町二ノ七 溝呂木將棋所

(圖は六二飛迄の局面)

平手 先手 ▲四段 關口 一郎 (東京)
後手 △四段 梶 一郎 (東京)

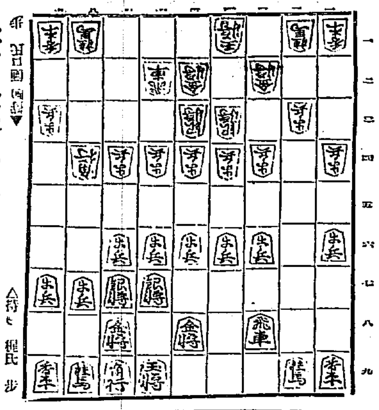

△持駒 梶氏 歩

第四圖以後▼

△三五歩 ▲六五歩 △五七角 ▲三五歩 △同 飛 ▲三四歩
△三八飛 ▲七三桂 △七五歩 ▲同 角 △七六銀右 ▲八四角
△六七銀 ▲五五歩 △四五歩 ▲同 歩 △七九玉 ▲六六歩

(溝呂木七段講評)(先手)三五歩突きは少々早い、茲は兎に角五七角と上つて六筋の守りを確固にし、自玉頭の懷を廣くする處である。

(後手)六五歩突きは強い攻めである。

(先手)五七角と上つて、六筋の守りをするのは此の場合已むを得ない防手である。

(後手)七三桂跳ねは決戰の意味で適當である。

(先手)七五歩と突き棄て七六銀上りは指し過ぎである、茲は七九玉とよつて早く本陣へ囲ふべきである。

(後手)五五歩と突き棄て、桂の活用を狙ふのは攻撃手筋である。

(先手)四五歩と突き棄て、から七九玉は此の場合最手である、茲は四八角と引いて穩く當りを避けて置く處である。

JODK けふの番組

五日(月) 第一放送

午前七時 (東) 基礎英語講座(二十五) 岡倉由三郎
同七時三〇分 (東) ラヂオ體操
同一〇時 氣象通報
同一一時五分 料理獻立 日用品値段 鮮魚相場
正午 時報・今日のプログラム發表 京城府廳、水産市場相場發表
午後零時五分 尺八獨奏と三曲合奏
一、二曲八重衣 二、獨奏櫻月夜 尺八 森田 仙堂 三味線 山本 朝林
同零時四〇分 ニュース
同一時 家庭講座 今春呉服の新傾向 藤澤鍵次郎
同四時 ニュース・經濟紹介事項

同五時 滿洲より(奉天より中繼) 滿洲古樂 一、大樂歌 得勝令 二、細樂歌 千手觀音 三、合調 八板詞 奉天音樂會
同六時 少年映畫物語 楠公父子 山口信二郎
同六時二〇分 (東) コドモの新聞 レコード及唱歌入り 村岡 花子
同六時二五分 (東) 英語講座(三の四) 堀 英四郎
同七時 ニュース・天氣豫報
同七時三〇分 (大) 講演 產米統制の國家的意義と社會的批判 大阪商科大學々長法學博士 河田 嗣郎
同八時 (東) 聖譚曲 ――新交響樂團演習所より中繼――
獨唱 ソプラノ 井崎嘉代子 同 古賀 愛子 アルト 丹治ハル子 ベース 伊藤 武雄
合唱 武藏野音樂學校生徒 管絃樂 日本放送交響樂團 指揮 園田 誠一
『エリア』メンデルスゾーン作曲 第一部より
序曲 序奏ベース獨唱 主にイスラエルの神に誓ひて
一、合唱 主よ救はせ給へ 二、合唱附二重唱 主よ我等の祈りをきゝ給へ 三、合唱 されど主はそを見給はず 四、叙唱と合唱 先づ汝等の神を呼ぶべし 五、叙唱・ベース獨唱及合唱 なほ聲高に呼べよ、げに彼は神なれば 六、合唱 七、叙唱・ベース獨唱及合唱 なほ聲高に呼べよ、彼は汝等をきゝ給はず 八、同 下僕を渇望になし給ふ御身は 九、合唱 あゝ神は右側に
第二部より 一、合唱 見よイスラエルの守人は眠らず 二、ソプラノ・アルト二重唱 山々を仰ぎ見よ 三、合唱 かくて汝等の光はさし出でん
同八時四五分 (東) 映畫劇 日本女性の歌(原作池上新三郎、脚色齋藤良輔)
配役 櫻井房子…栗島すみ子 山田進吾…竹内良一 母常子…齊藤文子 息子道夫…小島明子 佐藤誠人…坂本武 妻おちか…富士龍子 原田直文…奈良眞養 支配人有本…齋藤達雄 女監督吉子…村瀬幸子 鵜妓歡丸…若水絹子 其他隣人大勢
獨唱 末 定 說明 谿田 錦波 伴奏 松竹管絃樂團 演出 池田 義信

第二放送

午後〇、〇五 歌詞と解說 金 東 爵
同二、〇〇 文學講座(一) 金 東 仁
同六、〇〇 朝鮮語音講座(一〇) 李 俊 興
同六、二五 產業ニュース
同七、三〇 講演 元 應 常
同八、〇〇 (東) 聖譚曲 同
同八、四五 唄和調 朱 蘭 香
同九時三〇分 (東) 時報・ニュース・氣象通報、翌日のプログラム發表

楠公父子 (午後六時) 少年映畫物語

山口信二郎 (レコード及唱歌入)

逆將尊氏の叛逆を逐へ興つべく一人兵庫の難に赴く正成が、五月雨しぐるゝ櫻井驛の頃、櫻井驛に於て一子正行との生別慕離を涙で綴つた歷史物語り、正行はこの時十二歲、正成出陣の報を聞くや父と共にいさぎよい最後を遂げんと征お久の方のなだめも聞かず遂刻厭心寺を後にした。櫻井の驛で幾月ぶりかで面を合した正成の目には流石恩愛の熱い涙が光つてゐた。父正成は〔この度の合戰に從つて一命を抛つのと我が亡き後に止まり一門の蕊を立つると何れが重き……』とさとし、正行は後の御公を諾ひ、父が形見の國刀を押し戴き、泣く／＼櫻井の驛を後にする。我子正行を見送り正成は馬上に堪へがたい想ひを捨て、かくして戰地へ向つたのであつた

家庭講座 (午後一時)

今春呉服の新傾向

藤澤鍵次郎

厚ぼつたい防寒衣服から春の御衣裳の選擇、準備にお取りかゝりになられます時節となりました。先づ今春呉服の仕入れに京阪地方を廻つて參りましたが、本年春衣の新傾向につきまして大略申述べたいと存じます。先づ今春の流行色から今春の柄行模様につき更に春の帶、春のコート等の傾向、又は千國に於ける新衣裳考案の工夫等にお話を進めて參りたいと存じます

新刊紹介

△郷土玩具大全 日本全國の郷土玩具に關する趣味ふかい文献である。文中具體を配する外郷土の風俗等を玩具と結びつけて記述され各地の郷土色が遺憾なく溢れてゐる四六倍版三百頁(二圓六十錢)東京市麹町區九段四ノ一 [illegible]

●獨逸道路法(廣瀬格司著)獨逸道路法の解説は興尙書にとつて主要のもので、初學者は勿論ず座右に備へる可き好參考書である(六十錢、東京市本郷湯島六大學書林)

●佛教年鑑 年毎に內容刷新され教界の好評を博してゐる、この昭和九年版は、本年は恰かも佛誕二千五百年に相當するためその奉讚記念號として教界關係のみならず一般事項をも滿載した七百餘頁の大年鑑である(二圓、東京市牛込區新小川町一ノ五 其社)

●詩集『胎』(久遠敬三著)(一圓 東京市蒲田區女塚三〇九 浦田書房發行)

●商業簿記東要問題集(中村義宗著)簿記の學習は原理の探究を必要とすることは勿論であるが、技術の練習は世に重要である。然るに技術の練習には問題を提供することが必要である。本書はその問題集であつて各種試驗問題が採録されてあるので受驗準備書としても好參考書である(四十錢東京市神田區通神保町一番地同文館)

●皇道經濟論(久原房之助著)如何なる政策も經濟策も國家存立の傳統とその民族精神とを體現するものでなければ眞に國家經濟の大道を折き得るものではない、この小冊子はこゝに關し自分が平素抱懐する意見の大綱を現はしたものであると著者は述べてゐる(三十錢、東京橋第一相互館千倉書房)

●改造三月號 創作(敬譲)横光利一 (常識)豐島興志雄 (鳥居の一夜)中谷孝雄 [illegible]

●少年俱樂部(三月號)島田啓三君の『冒險ダン吉海賊島の秘密』面白く朗かな漫畫物語だ。或では佛領アルゼリアの物語『命がけの大冒險』が面白い命がけといつてもこれが奇術試合といふのだから頗り種だ。曲馬物の『昭和の誘拐』『星の生徒』『仲よし四タク』などもこの雜誌の讀者には大受けするのである

●婦人俱樂部(三月號)附錄『春の流行毛糸編物、春の新型子供服』はいかにも新しく爽奏として春る。四六倍判四十頁三十二頁の、見本寫眞の何處にも新鮮さがピチ／＼と躍つてゐる。これまでの間に大センセーションを起こした流行の拍車をかけて、婦人雜誌にはおかぬであらう附錄はこの他に例の『西、東黑兵衛』がついてゐる本文は相變らず盛澤山である

一亞館 (?) 東亞俱樂部 五日より封切 待望の名畫陽春に出でて 女優奈々子の裁判 仁科熊彦監督 柳生又十郎 浮氣天國

喜樂館 電話五九七 三月一日より公開 渡鳥木曾土產 戀の長崎 小橋金五郎

京龍館 火の翼 江戸劍飛脚 娘十八戀ごころ

京城演藝館 現代座と其一黨 曾我廼家喜笑一座 樂劇バラエティー 三座大合同 一、喜劇 午前二時 二、時代劇 佐渡情話 三、新派劇 善は滅びず

大正館 天明旗本傘 玄關番とお孃さん

朝日座 新町券番 呂之助引退興行

中央館 ひよどり草紙 モナリザの失踪 春告鳥

浪花館 ギャングの娘 鷲と鷹

大連汽船 威海衛、芝罘、大連行 利通號 共同丸 大連、天津行 長山丸

大阪商船出帆 北鮮阪神行 北鮮臺灣行 大連內地直行 門司基隆直行 代理店 野口商會

大阪商船株式會社 京城出張所

國際運輸會社 慶田組 釜山商船組

仁川汽船 仁川汽船會社

朝鮮汽船出帆廣告 仁川出帆 釜山出帆 木浦出帆

朝鮮郵船定期出帆 東京行 名古屋行 大阪行 敦賀行 伏木七尾行 浦鹽行 注文津行 鹿兒島行 上海青島行 青島行 大連行 日本郵船定期出帆 朝鮮郵船株式會社

北九州商船株式會社出帆廣告 釜山出帆 仁川出帆 鎭南浦出帆

仁川出帆豫定 鮮航同盟會 仁川支部

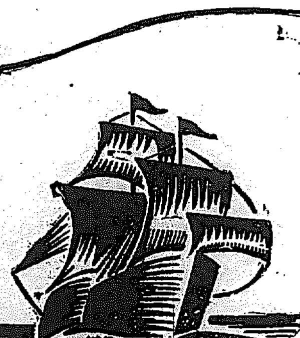

Suntory Whisky

これは 紫衣を纏つた人が PHAETHON (ヘリオスの子が馭したといふ馬車・フエイドン) を驅つて れきろく曉天を渡るとき 下界日本に投じ去つた豪華瓶だ その莊嚴な琥珀液の一滴づつには 酒徒の魂を奪ふ妖しい力が秘められてゐるのだ

十年ウ井スキー ―角瓶― サントリー

―― 七年もの 赤札・白札あり ――

頭痛にノーシン！

價藥 一圓 三十錢 五十錢 二十錢 …

藥店やデパートの藥品部にあり●但し仕入に御注意願ふ

個性美時代の 御園つぼみ白粉

肌色・黃肌色・白色 各金四十錢